BERETNING 2019-2020

VIKINGEFORENINGENS 26. ÅR

Aflagt i forbindelse med den 27. generalforsamling

Søndag d. 8. november 2020

på Diakonhøjskolen, Aarhus

VIKINGEFORENINGEN Morgenbaderne VED BALLEHAGE SØBAD

SEPTEMBERS HIMMEL ER SÅ BLÅ

Septembers himmel er så blå,
dens skyer lyser hvide,
og lydt vi hører lærken slå
som før ved forårstide.
Den unge rug af mulden gror
med grønne lyse klinger,
men storken længst af lande fór
med sol på sine vinger.

Der er en søndagsstille ro
imellem træ'r og tage,
en munter glæde ved at gro,
som var det sommerdage.
Og koen rusker i sit græs
med saften om sin mule,
mens bonden kører hjem med læs,
der lyser solskinsgule.

Hver stubbet mark, vi stirrer på,
står brun og gul og gylden,
og røn står rød og slåen blå,
og purpursort står hylden.
Og georginer spraglet gror
blandt asters i vor have,
så rig er årets sidste flor:
oktobers offergave.

De røde æbler løsner let
fra træets trætte kviste.
Snart lysner kronens bladenet,
og hvert et løv må briste.
Når aftensolen på sin flugt
bag sorte grene svinder,
om årets sidste røde frugt
den tungt og mildt os minder.

At flyve som et forårsfrø
for sommerblomst at blive
er kun at visne for at dø,
kan ingen frugt du give.
Hvis modenhedens milde magt
af livet selv du lærte,
da slår bag falmet rosendragt
dit røde hybenhjerte.

GENERALFORSAMLING 2020

Generalforsamling 2019
– Der lyttes opmærksomt

Kære Ballehagevikinger – befarne som ubefarne!
Hermed indkaldes til generalforsamling på Diakonhøjskolen

SØNDAG DEN 8. NOVEMBER 2020 KL. 13.00
MED FORVENTET AFSLUTNING KL. CA. 15.30

DAGSORDEN

Generalforsamling 2019
– Referent Lone Verner
noterer ned

Generalforsamling 2019
– Kasser Flemming Hjortkjær
fremlægger regnskab

1. Velkomst
2. Valg af dirigent og referent
3. Beretning 2019/20
4. Revideret regnskab
5. Indkomne skriftlige forslag (skal afleveres senest 8 dage inden generalforsamlingen)
6. Fremtidigt arbejde
   Bestyrelsen vil i det kommende år igangsætte et arbejde med at indrette klubhuset på en ny måde.
7. Budget samt fastsættelse af kontingent for kommende sæson
   Bestyrelsen foreslår uændret kontingent på kr. 300 årligt
8. Diplom til nye befarne vinterbadere
9. Tillidsfolk i den kommende sæson – jf. foreningens love
10. Valg til bestyrelsen
    Følgende er på valg:
    – Bestyrelsesmedlem Lone Mark (2 år) genopstiller
    – Bestyrelsesmedlem Flemming Hjortkjær (2 år) genopstiller ikke
    – Bestyrelsesmedlem Ann Mønster Frost (2 år) genopstiller
11. Eventuelt

Fra den afgående formand til den nytiltrådte formand

SÆSONEN 2019/20

Bestyrelsen

Generalforsamlingen i 2019 valgte Runa Larsen som ny formand//kvinde. Resten af bestyrelsen konstituerede sig derefter på sit første møde umiddelbart efter generalforsamlingen den 15. september med Dorte Harmsen som næstformand, Flemming Hjortkjær som kasserer, Lone Mark med ansvar for tillidsfolk, Ann Mønster Frost med ansvar for kommunikation og Ole Stjernholm Svendsen som huschef. Derudover blev Palle John Jensen valgt som suppleant.

Ud over det konstituerende møde har bestyrelsen holdt 5 bestyrelsesmøder. Møderne holdes på skift hos bestyrelsens medlemmer. I år har et par af bestyrelsesmøderne dog været afholdt under de nye Covid 19 retningslinjer, sådan at der har været god afstand og sågar under næsten åben himmel.

Men uden mad og drikke, dur helten som bekendt ikke, derfor indledes alle møder med fælles spisning, som giver et solidt grundlag for de timelange drøftelser! Talelysten er stor, så stor, at det ind imellem kan knibe med at nå alle punkter.

Udover møderne foregår der en del korrespondance via e-mail, telefonisk kontakt og når vi mødes ved Ballehage, selv om morgnerne ved Ballehage også skal være et frirum fra bestyrelsesarbejdet.

Temaerne på vores møder har udover den daglige drift været emner som planlægning og evaluering af kommende arrangementer, ventelisten, nyindretning af den gamle sauna og ved nedlæggelse af rummet til badesko, er også det rum kommet i spil. Vi vil på generalforsamlingen fortælle mere om vores planer for udnyttelse af de ekstra m^2.

Men også persondatalov/GDPR har været et tilbagevendende emne. I efteråret offentliggjorde Datatilsynet ændret praksis med hensyn til offentliggørelse af billeder på nettet. Vi benyttede denne lejlighed til at se vores datapolitik efter i sømmene. Vi arbejdede med datapolitik generelt og vores datapolitik specifikt. Vi har undersøgt punkt for punkt, om vi lever op til retningslinjerne. – Og I kan være trygge, det ser fint ud, og vi passer godt på jeres data. Der er dog behov for få ændringer indarbejdet i den formulerede datapolitik, bl.a. i forhold til billeder. – Arbejdet med dette pågår stadig. Vi vil gerne takke Gitte for juridisk bistand undervejs.

Og endelig har Covid 19 sat sin helt egen dagsorden.

Covid 19

Covid 19 har i det hele taget sat en noget trist dagsorden for vores virke her ved Ballehage.

Værst var det da vi måtte lukke klubben og saunaen fra den ene dag til den anden. Det var den 11.marts hvor Aarhus kommune cementerede beslutningen om at lukke, ved at sætte en seddel op flere steder og ikke mindst ved vores indgangsdør med teksten: CORONAVIRUS – BYGNINGEN ER LUKKET.

Covid-19: Klubhuset lukkes

Covid-19: Sammen – men med afstand

Covid-19: I kø til en dukkert, med afstand

Og lukket har vores dejlige badeklub så været lige siden og er det også i skrivende stund. Bestyrelsen har et stort ønske om at genåbne vores dejlige badeklub men vi har måtte konkludere at det ikke har været hensigtsmæssigt og muligt at leve op til myndighedernes retningslinier for nuværende. At kunne holde klubben åben kræver mange tiltag og foranstaltninger samt, ikke mindst, en stor indsats af de frivillige åbnere og lukkere og af de der rengør sauna. Og der vil være brug for flere frivillige sauna-rengørere for at saunaen kan holdes åben. En klub som vores der alene bygger på frivillige tillidsfolk som åbner, lukker, gør rent med mere, er naturligvis mere udfordret i disse tider end de klubber der har ansatte til at gøre rent, afspritte etc.

En del af bestyrelsens arbejde har derfor også været præget og defineret af forholdene på baggrund af Covid 19 og i den forbindelse er der ikke så få regler og retningslinjer at sætte sig ind i!

En af konsekvenserne med Covid 19 er, at vi fremover skal have meget fokus på rengøring og afspritning, samt hvor mange vi er i huset, for ikke at udvikle en smittekæde. Det betyder bl.a. at vi ikke kommer til at bruge klubhuset helt på samme måde som før. Bl.a. har bestyrelsen valgt at nedlægge vores rum til opbevaring af badetøfler samt fjerne ståmåtterne. På grund af hygiejne men også på grund af fugtproblemer.

Flere af vores traditionelle arrangementer har vi desværre også måtte aflyse. Det gælder Forårsrengøring, Sæsonafslutning, Skt. Hans og Fuldmånebadning og også vores daglige indskrivning med efterfølgende statistisk redegørelse fra Ole Bang har været og vil for en tid, fortsat være aflyst.

Men på trods af nedlukningen har mange medlemmer alligevel haft deres daglige gang hernede – sammen men med afstand. Det har været opløftende, i den lange periode hvor det meste er lukket ned.

Opløftende var det også at Øyvind Simonsen havde skrevet en meget flot Coronasang som er sendt ud til alle jer medlemmer. Tak for sangen Øyvind.

Vinter Solhvervs Markering d. 21. december

Eneste arrangement i denne sæson har derfor været vores Midvintermarkering som, traditionen tro, smukt blev akkompagneret af Henrik Bredholt's sprøde sopransaxofon, først til *"Ballehages Midvintersang"* og afslutningsvis til *"Vor sol er bleven kold"*.

Det blev igen i år en fantastisk stemningsfuld morgen med masser af fakler, musik og en flot tale af Knud Bjødstrup. I får her uddrag af Knud's finurlige tale:

Midvintermarkering: Bestyrelsen lyser op

Stemningsfuld Midvintermarkering

"Jeg sammenligner uvilkårligt forsamlingen i dag med pingvinerne på Antarktis, I står også tæt sammen for at holde varmen. Tænk en gang, hanpingvinerne står i flere måneder og passer på det æg, som hunnen har overleveret til ham. Imens er hunnen ude at fiske, så hun kan komme tilbage med rigeligt med føde til sin unge.

Inden jeg blev medlem her i 2003, badede jeg året rundt i mit badebassin i Mårslet, hvor vi boede dengang. I den periode havde vi nogle kolde vintre og jeg måtte derfor hver aften inden sengetid lave en våge i bassinet, så mit morgenbad næste morgen var sikret. En aften glemte jeg det og vandet var helt frosset; selv et forsøg på at bryde isen med en stolpe var forgæves.

Tænk ikke at kunne få sit morgenbad – det har jeg dog aldrig oplevet her ved Ballehage.

Glæde ved årstiderne i badeklubben

Der er ikke to morgener, der er ens og vi ser mange stemninger udfolde sig før og efter solopgang. Men østenvinden midt om vinteren kan være barsk. Jeg husker en morgen, hvor ingen turde gå i vandet fra broen på grund af de høje bølger, som slog op om trappen.

I vandet ville jeg dog, så Charlotte og jeg satte os i brændingen og blev overskyllet. Det var så dét morgenbad.

Hvis I af og til ser en mand ude på broen, som efter badet udfolder sig med mærkelige bevægelser, så er det sandsynligvis mig, som udfører I. P. Müllers frotteringsøvelser. Han var et gymnastisk forbillede, som udtænkte sine første øvelser i 1904.

Vi har netop sunget midvintersangen, hvor der i de sidste to linier står følgende:

"Gå nu ud ad den bro og få nu den ro, der venter med strenghed og styrke derude."

Rigtig god midvinter og tak for jeres opmærksomhed."

Knud Bjødstrup Kristensen

Tak for talen Knud og tak til jer medlemmer for jeres deltagelse på dagen.

Jubilæumsfest: Dansen går

Jubilæumsfest: Glade festdeltagere

Badesæsonen

Igen i år har det været en mild vinter. Som Viking er der efterhånden en stor længsel efter at mærke en rigtig vinter med sne, is, kulde og ikke mindst grødis, for først der, er vi i vores rette element.

Vores ønsker for den kommende sæson skal være at Kong Vinter igen viser sit vilde ansigt.

25 års jubilæumsfest

Sidste års beretning sluttede med at bestyrelsen takkede festudvalget for arbejdet op til festen og udtrykke forventningens glæde op til jubilæumsfesten.

Og forventningerne blev til fulde indfriet. Det blev til et brag af en fest der, med sit caribiske tema prægede de fantasifulde og farverige påklædninger, de humørfyldte festdeltagere som glade tog imod de kulørte drinks alt imens de lyttede til olietøndernes blide rytmer for senere at finde deres pladser ved hjælp af malede sten fra stranden. I teltet blev vi mødt af festlige, farverige og veldækkede borde og med masser af lyserøde flamingoer. Også maden var caribisk inspireret og usædvanlig lækker. Undervejs var der underholdende indslag af Kosmonauterne og i form af sømandspotpourri med fællessang og akkompagneret af en harmonikaspillende Ida og 2 gæve sømænd i figur af Palle Blem og Søren Larsen. Vi blev også beriget med sange fra et par af foreningens medlemmer og tidligere X-factor deltagere Anne-Mette og Thomas. Efter middagen var der salsaundervisning hvor enhver kunne få lejlighed til at lufte sin indre salsarytme og aftenen sluttede med lystig dansemusik, hvor der blev danset heftigt og intenst.

Tak til festudvalget og tak til alle der bidrog før, under og efter festen. Vi ser frem til næste store fest i 2024.

Kommunen

Det årlige forårsmøde med sport og Fritid blev desværre aflyst på grund af Covid 19.

Vi har aftalt et nyt møde her i efteråret hvor vi samtidig skal hilse på vores nye repræsentant i kommunen, da vores gamle kontaktperson er gået på pension. Vi håber at få et lige så frugtbart samarbejde med vores nye kontaktperson.

Samarbejde med andre badeklubber

Som noget nyt har vi indledt et tættere samarbejde med byens andre badeklubber. Vi afholder et årligt møde med det formål at udveksle erfaringer, ideér og spørgsmål. Ole og jeg deltog i det sidste fælles møde og vi var begge enige om efterfølgende at vi er heldige med at vi har vores klub hvor enkelthed er ledestjernen. Men vi synes at det er en god idé med disse møder hvor vi kan udveksle erfaringer og hjælpe hinanden. Ballehage er vært ved næste års fælles møde.

Derudover har vi meldt os ind i foreningen Vinterbadeforeninger i Danmark (VID) som også er et forum for erfaringsudveksling. Medlemskabet er gratis.

Triathlon klubben – Aarhus Havsvømning

Såvel Triathlon Klubben som Aarhus havsvømning har begge ønsket at lave en ny aftale med os om at benytte vores klubhus i perioden maj til medio september men på grund af nedlukning/Covid 19 har det ikke været aktuelt.

Dog har Aarhus Havsvømning fået lov til at låne vores skur til lidt opbevaring.

Foreningens frivillige og sommerrengøring

En stor TAK skal lyde til alle vores frivillige tillidsfolk. I gør en kæmpe indsats og uden jer havde vi ingen forening. I er rygraden i vores forening og I skal vide at vi er jer dybt taknemmelige.

Også kæmpe TAK til vores sommer-rengører Ann-Kristina Nielsen som har været meget ihærdig og pligtopfyldende og har, på eget initiativ bl.a. gjort den lange trappe op til p-pladsen ren og fin for sand.

Formandens afsluttende bemærkninger

På trods af Covid 19 og de mange restriktioner der er fulgt i kølvandet på denne, kan glæden ved at komme ved Ballehage ikke fjernes.

Jeg elsker og nyder mine morgener ved Ballehage uanset vind og vejr. Det er her jeg lader op og får energi og ikke en dag er jeg gået herfra og har tænkt, nej – jeg skulle vist hellere været blevet hjemme. Det er altid det omvendte – at jeg fortryder hvis jeg ikke kommer af sted.

Og det er ikke bare det at komme ned til Ballehage der giver mig en umiddelbar ro og fylder mig med energi. Det er i lige så høj grad det at mødes og hilse på jer medlemmer som fylder mig med god energi, så tak for jer.

Mit første år som formand er tilendebragt. Hvordan jeg har klaret det, lader jeg jer om at bedømme men uden en god og aktiv bestyrelse incl. suppleanten, var det ikke lykkedes. Derfor skal lyde en stor TAK til hele bestyrelsen for jeres engagement og støtte. I er en fornøjelse at samarbejde med.

Hvad det kommende år vil byde, ved vi endnu ikke, men en nyindretning af vores klubhus er i pipelinen.

Og som altid er det væsentligt for bestyrelsen at beskytte 'Ballehageånden' og fastholde enkeltheden i vores badeliv ved Ballehage.

Runa Larsen
Formand
August 2020

Jubilæumsfest: Der skåles

STEMNINGSBILLEDER FRA BALLEHAGES

Velkommen til jubilæumsfest

Mr. and Mrs. X from Cuba

Farverige gæster

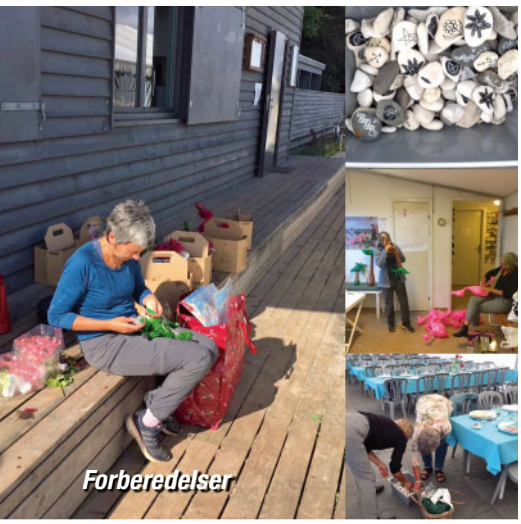
Forberedelser

Bordene pyntes

Pirates of the Caribbean

Sømandspotpourri

Lækker mad a la Caribien

Flamingoer

25 ÅRS JUBILÆUMSFEST

Indskrivning

Drinks'ne gøres klar

Drinks og hygge before dinner

Så er der mad

3 skønne kvinder

Højt humør

Dansen går

Der hygges i de sene timer

MEDLEMSSTATUS, VENTELISTE OG ØKONOMI 2019/20

I modsætning til klubåret 2018/19, som var præget af et usædvanligt højt medlemsoptag (80 nye medlemmer), har der været mere "business as usual" i det forgangne år.

Medlemsstatus pr. 31/7-2020 er 535 medlemmer.

Det dækker over en afgang på 35 medlemmer og en tilgang på 37 nye medlemmer i 2019/20, altså stort set status quo i forhold til sidste år.

Ventelisten har nu været lukket i ca. 1 ½ år. Alligevel er det lykkedes enkelte ivrige, it-kyndige og badelystne personer at melde sig på listen og indbetale ventelistegebyret. Bestyrelsen har valgt at se igennem fingre hermed samtidig med, at vi har brugt mange kræfter på at få lukket de sidste huller i adgangen til at skrive sig på ventelisten via hjemmesiden. Dette synes nu at være lykkedes!!!

Der er herefter 165 personer på ventelisten pr. 31/7-2020.

Bestyrelsen har haft grundige diskussioner om, hvor mange medlemmer vi ønsker i klubben og i hvilket tempo vi kan optage nye medlemmer.

Konklusionen er blevet, at vi anser en klubstørrelse på ca. 550 medlemmer som passende.

Vi har derfor besluttet, at vi i løbet af efteråret 2020, eller når det passer ind ift Corona situationen, vil invitere de første ca. 50 personer på ventelisten til at blive optaget i klubben, idet vi forventer en afgang af medlemmer på ca. samme niveau som sidste år. Bestyrelsen har besluttet, at ventelisten først bliver genåbnet, når antallet på den er væsentligt reduceret.

Klubbens økonomi i 2019/20 byder på 3 forhold, som fortjener særlig omtale.

For det første fejrede vi klubbens 25 års jubilæumsfest den 7. sept. 2019. Det økonomiske grundlag for festen var en egenbetaling pr. deltager på 300 kr. og en hensættelse af klubbens midler på 105.000 kr.

De samlede udgifter løb op i 156.885 kr. og med et deltagerantal på 188 blev egenbetalingen 56.400 kr.

Det betød, at det hensatte beløb fint dækkede forskellen mellem indtægter og udgifter.

For det andet vil jeg kort omtale vores el-udgift, som er èn af de største enkeltudgifter. Vi har i 2019/20 brugt el for 30.857 kr. Det svarer til knap 58 kr. pr. medlem. Det er en stigning fra ca. 14% til ca. 19% i forhold til sidste år.

For det tredje har coronasituationen også præget klubbens økonomi, idet vi har måttet aflyse en del af de arrangementer, som vi normalt afholder i løbet af sæsonen.

Det har selvfølgelig givet en besparelse i udgifterne, men det er da èn af de besparelser, som vi gerne havde undværet! Forhåbentlig kommer vi igen til at bruge penge på sæsonafslutning, Sct. Hans osv. i det kommende år!

Regnskabet for 2019/20 kan ses i sin helhed andetsteds i beretningen.

Sluttelig skal jeg nævne, at kontingentet for den forgangne sæson har været 300 kr.

Flemming Hjortkjær
Kasserer

Åh, disse morgner ...

	Resultatopgørelse	2019-20	2018-19
	Indtægter:		
1.	Kontingent	161.100	162.200
2.	Ventelistegebyr	6.000	18.359
3.	Pasning af bygninger og arealer	20.000	20.000
4.	Tilmeldingsgebyr GF 2019 (GF 2018)	10.500	11.550
5.	Egenbetalling 25 års fest	4.200	52.200
6.	Egenbetaling skilte	0	481
7.	Triatlon + Havsvømning (18/19)	0	1.600
8.	Tilskud Anlægspuljen til saunaprojektet	0	22.079
	Indtægter i alt	**201.800**	**288.469**
	Udgifter:		
1.	Generalforsamling 2019 (GF 2018) - fortæring, beretning mv.	41.655	36.113
2.	Gaver m.m.	1.306	1.657
3.	Husudgifter	3.314	15.479
4.	Bankgebyrer	440	420
5.	Kontorartikler mm.	4.644	4.596
6.	Midvinter , Sct. Hans +Sæsonafslutning + 25 års fest (2019/20)	52.252	9.913
7.	El	30.857	22.500
8.	Pasning af bygninger og arealer	20.000	20.000
9.	Saunaprojekt	2.468	65.144
10.	Diplomer og skilte til krus	583	481
11.	Mødeudgifter	3.210	4.163
13.	Forsikring	1.017	952
14.	Telefon	635	630
	Udgifter I alt	**162.381**	**182.048**
	ÅRETS RESULTAT	**39.419**	**106.421**

Balance pr. 31. juli 2020	Aktiver	Passiver
Foreningskonto, Danske Bank	167.077	
Skyldig pasning af bygninger og arealer	0	7.000
Egenkapital pr. 31. juli 2020 **note 1)**		160.077
	167.077	**167.077**

Note 1) Egenkapitalens specifikation:	
Saldo pr. 1. august 2019	120.658
+årets resultat	39.419
- Hensættelser 25 års fest + sauna	
Egenkapital pr. 31. juli 2020	**160.077**

Regnskabet er godkendt af foreningens bestyrelse samt revisor.

TILLIDSHVERV

Kære tillidsfolk

Så er endnu et år gået i vores skønne badeklub.

Efteråret og vinteren gik planmæssigt. I gjorde, hvad I skulle og alt var fryd og gammen.

Der blev lavet den daglig kaffe/te i køkkenet og der blev hygget i en rengjort sauna og lige så rengjorte klublokaler.

Men, så kom marts og en meget kedelig virus på besøg i hele verden og altså også til Danmark. Så vi måtte lukke klublokalerne ned.

Det var trist, men en nødvendighed.

Det har heldigvis vist sig, at vores kære medlemmer har formået at møde op alligevel og selv medbringe kaffen og en siddepude.

Vi var så heldige, at da Mette Frederiksen lukkede det meste af Danmark ned, åbnede en blå himmel sig over os, så det var muligt at sidde og nyde solen foran klubhuset.

Det gav jo en velfortjent pause til alle I tillidsfolk. Men som det fremgår af billedet forneden, sidder åbnerne troligt og venter på, at de igen må lave kaffe, måle vandtemperatur, starte saunaen op osv. Hvornår der genåbnes, er i skrivende stund uvist.

Et nyt tillids-år står for døren. Heldigvis har mange af jer sagt ja tak til at fortsætte næste sæson og det er bestyrelsen meget glad for.

Til I tillidsfolk, der har valgt at stoppe, vil vi sige tusind tak for gode år og tro tjeneste i vores skønne badeklub. I det hele taget siger vi tak for alle de frivillige timer I lægger i klubben.

Kærlig hilsen Lone Mark
fra bestyrelsen

De venter og venter på åbningen

Sommerrengører Ann-Kristina Nielsen

TILLIDSFOLK PÅ BALLEHAGE 16/9 2019/2020

ÅBNERE:

Søndag: John Jacobsen
Mandag: Ole Holmer-Bretlau og Dagmar
Tirsdag: Hanne Toft og Peter Brøndum
Onsdag: Kristian W. Bonefeld
Torsdag: Anne Mette Hvas og
Martin Bank Rasmussen
Fredag: Lisbeth Hviid og Inge Thing
Lørdag: Rie Skytt
Afløsere: Annie Lønskov og Inger Holland

LUKKERE/HVERDAGE:

Mandag: Søren Søby, Kate Kaalund, Carsten Andersen
Tirsdag: Mette Persson, Hardy Koch, Anne Daa og
Ann Mønster
Onsdag: Niels Poulsen og Flemming Hjortkjær
Torsdag: Birte Jepsen, Ulla Solholm, Helle Budtz og
Marianne Jørgensen
Fredag: Øyvind Simonsen og Mette Christensen
Afløsere: Birthe Lind og Palle Blem

LUKKERE/LØRDAGE:

Hver 5. lørdag lukker:
Tove Engdal og Jens Christensen
Bente Nilsson og Nils Nilsson
Inger- Lise Frederiksen og Inge Bertelsen
Birthe Lau og Dorthe Andersen
Henrik Loftheim og Lis Justesen
Afløser: Tinne Bogø

LUKKERE/SØNDAGE:

Hver 5. søndag lukker:
Ole Christiansen og Poul Fasdal
Lise Mikkelsen og Marianne Lykke Harmsen
Ole Holmer-Bretlau og Dagmar Nybo Bretlau,
Henrik Dencker, Lone Helge og Torben M Jensen
Karin Munch og Tyge Nielsen
Afløsere: Minna Christensen og Ove Smedegaard

RENGØRING:

Rengøring af saunaen:
Birthe Lau, Susanne Hyldgaard, Niklas Thulin,
Kirsten Vange Kjær, Karen Madsen, Karsten Madsen,
Brian York, Elsebeth Anbo, Tine Spure Anbo,
Grethe Thaysen, Tine Bringsjord.

Rengøring af toiletterne:
Helle Hebsgaard og Susanne Jakobsen

Rengøring af kaffestuen:
Bodil Blom og Lise B. Simonsen

Afkalkning af kaffemaskine:
Bodil Blom, Helle Marie Andersen

Rengøring af forrum – herunder gulvvask og køleskab:
Lisbeth K og Birthe Lind

Vask af viskestykker og karklude:
Kirsten Houmann Magnussen

ØVRIGE TILLIDSHVERV:

Sommerarbejde: Ann-Kristina Nielsen

Fuldmåne badning åbner: Søren Sigaard

Fuldmåne badning lukker: Ingrid Bjerrum og
Palle J. Jensen

Medlemsfotografering: Anders Kragh Jespersen/
Lisbeth Spanggaard

Kaligrafi: Birgit Overgaard Olesen

Arkivar: Gerda Clausen

Statistik: Ole Bang

Webmaster: Annette Holst-Hansen

Revisor: Knud Bjødstrup Kristensen

BESTYRELSE:

Formand: Runa Larsen

Næstformand: Dorte Harmsen

Kasserer: Flemming Hjortkjær

Huschef: Ole Svendsen

Tillidshverv: Lone Mark

Kommunikation: Ann Mønster Frost

Suppleant: Palle John Jensen

VIKINGEFORENINGENS LOVE

§ 1. Foreningens navn er "Morgenbaderne ved Ballehage Søbad", og foreningen har sit hjemsted ved Ballehage Søbad i Århus.

§ 2 Foreningens formål er at varetage og fremme interessen for vinterbadning ved Ballehage Søbad.

§ 3. Som medlem kan optages enhver kvinde eller mand over 15 år.

§ 4. Ordinær generalforsamling afholdes en gang om året i september måned. Generalforsamlingen er foreningens højeste myndighed og er beslutningsdygtig uanset de fremmødtes antal. Forslag, som ønskes behandlet, må være formanden i hænde senest 8 dage før generalforsamlingens afholdelse.
Dagsordenen for generalforsamlingen skal som minimum indeholde følgende punkter:
1. Valg af dirigent og referent
2. Beretning for den forgangne sæson
3. Revideret regnskab
4. Behandling af indkomne skriftlige forslag
5. Budget for den kommende sæson og fastsættelse af kontingent
6. Valg til bestyrelsen samt valg af revisor
7. Eventuelt

§ 5. Foreningens bestyrelse består af 6 personer: Formand, næstformand, huschef, kasserer og den ansvarlige for tillidshverv og kommunikationsansvarlig. De enkelte bestyrelsesmedlemmer vælges på generalforsamlingen for 2 år ad gangen. Formand samt 2 bestyrelsesmedlemmer vælges i ulige år. 3 bestyrelsesmedlemmer vælges i lige år. Bestyrelsen konstituerer sig umiddelbart efter generalforsamlingen. Foreningens revisor er på valg i ulige år. Foreningen har 1 suppleant, som er på valg i ulige år. Valgbar til bestyrelsen er kun medlemmer, der har status som befaren vinterbader (bf).

§ 6. Ekstraordinær generalforsamling kan holdes, når bestyrelsen måtte anse det for påkrævet, eller når 100 af foreningens medlemmer over for formanden fremsætter skriftlig begæring herom med motiveret dagsorden.

§ 7. Meddelelse om tid og sted for generalforsamlingen sker ved ophængning af dagsorden på badeanstalten senest 14 dage før samt ved udsendelse af mails til de medlemmer, der har oplyst mailadresse

§ 8. Bestyrelsen og de af den udpegede tillidsfolk udstyres med nøgle / nøglekode til badeanstalten j.v. Århus Kommunes brugsregler for foreningen. Nøglekoden er fortrolig og må ikke udleveres til tredjemand. Nøglen forbliver foreningens ejendom og skal ved udmeldelse samt ved ophør af tillidshverv tilbageleveres. Nøglen er personlig og må ikke udlånes.

§ 9. Kontingent fastsættes hvert år på den ordinære generalforsamling. Kontingent for en sæson skal indbetales umiddelbart efter den årlige generalforsamling og senest 15. oktober. Kontingentet bør således ikke indbetales før generalforsamlingen er afholdt.
Medlemmer, som ikke har betalt kontingent rettidigt, betragtes som udmeldt. Det er herefter op til bestyrelsen at beslutte om genoptagelse kan finde sted.

§ 10. Regnskabsåret løber fra 1. august til 31. juli.

§ 11. Medlemmernes benævnelse sker i henhold til Ballehage Orden af Marts 1987, og diplom som befaren vinterbader kan udstedes efter 2 års regelmæssig vinterbadning i perioden fra 01.09 til 01.05. Diplomer kan overrækkes på generalforsamlingen, ved markeringen af midvinter, eller ved sæsonafslutningen, efter bestyrelsens valg. Efter 20 års regelmæssig badning kan udnævnelse til fuldbefaren vinterbader (fbf) finde sted og efter 30 års regelmæssig badning kan udnævnelse til mesterbader (mb) finde sted.

§ 12. Ballehage-Ånden vedligeholdes bl.a. ved, at medlemmerne på skift frivilligt påtager sig tillidshverv, der er nødvendige for den daglige drift. Det drejer sig om daglig åbning og lukning af klubhuset, rengøring af sauna, toiletter og hus/kaffestue, fuldmånebadning, flaghejsning mm. Man påtager sig tillidshvervet for en sæson ad gangen og det bestyrelsesmedlem, der har ansvaret for tillidshvervene, koordinerer opgaverne og udarbejder vagtplaner, så de foreligger til den årlige generalforsamling.

§ 13. Cafeterien ved søbadet har selvstændig økonomi uafhængig af foreningens økonomi, og evt. underskud kan ingensinde pålignes foreningen.

§ 14. Bestyrelsen meddeler sig til medlemmerne via foreningens opslagstavler samt ved lejlighedsvis udsendelse af mails til de medlemmer, der har oplyst mailadresse
Det er medlemmernes pligt at holde sig orienteret om opslag/meddelelser. Det er medlemmernes pligt, at overholde de opsatte ordensregler på søbadet.

§ 15. Badning og færdsel på badeanstalten sker på medlemmernes eget ansvar. Fremmede må ikke indlades i badehuset uden et bestyrelsesmedlems tilladelse. Børn under 15 år har adgang i følge med en voksen.

§ 16. Foreningens midler anvendes til foreningens bedste under ansvar over for generalforsamlingen. Foreningen tegnes af følgende hver for sig:
1. Formanden i forening med kassereren
2. Tre bestyrelsesmedlemmer i forening
Bestyrelsen kan meddele fuldmagt jf. tegningsreglerne.
I tilfælde af foreningens opløsning anvendes dens midler til fremme af vinterbadning i Danmark efter generalforsamlingens beslutning.

§ 17. Foreningen varetager traditionen omkring "Den Gyldne Kæde", og bestyrelsen kan hvert år på den ordinære generalforsamling indstille et medlem som bevarer af kæden for det følgende år. Kun medlemmer, der har opnået status som befaren vinterbader, kan indstilles.

Disse love, der bygger på traditionen ved Ballehage Søbad, blev vedtaget på den stiftende generalforsamling lørdag den 10. september 1994 på restaurant Thors Mølle i Århus. Lovene er senest blevet revideret på generalforsamlingen i september 2019.

HUSORDEN PÅ BALLEHAGE

1. Vikingeforeningens love blev vedtaget på den stiftende generalforsamling lørdag den 10. september 1994. Lovene er gengivet i Årsberetningerne og kan endvidere findes på foreningens hjemmeside.
www.ballehageviking.dk

2. Åbningstider gældende for hele året er hele ugen fra 6 til 8.30, lørdag og søndag dog til 9.30. Alle medlemmer skal medvirke til at overholde disse tider.

3. Cafeterien på stedet har sin egen økonomi uafhængig af foreningen. Vil du nyde godt af serveringen her, skal du træffe aftale med *Cafeteriebestyreren*.

4. Telefonen i badehuset er kun til korte og nødvendige samtaler.

5. Meddelelser fra bestyrelsen sker ved opslag på tavlen ved den gamle sauna samt pr. mail til de medlemmer, som har oplyst mail-adresse.

6. Klubbens opslagstavler er til meddelelser, som vedrører foreningen og dens liv – ikke til reklame for diverse begivenheder ude i "det virkelige liv". Lad gøremål og interesser hvile, medens du er på Ballehage – koncentrér dig om badet, lad sjælen få sin stund.

7. Bestyrelsen modtager alle synspunkter m.v. fra medlemmerne. Men det skal ske i skriftlig form.

8. Med ganske få undtagelser overlader bestyrelsen gaver, hilsner o.lign. fra medlemmer til medlemmer ved jubilæer, fødselsdage, sygdom og død til medlemmernes egen varetagelse.

9. Orden og renholdelse af Ballehage Søbad påhviler foreningen og dermed alle medlemmer.

Vær opmærksom på at det er alles ansvar at brygge kaffe/the, samt at der er selv-oprydning i kaffestuen.

Se i øvrigt Ballehageprotokollen for oversigt over tillidsfolk.

10. Al omklædning til det daglige morgenbad skal foregå i kabinerne – ikke i badehuset.

11. Du er velkommen til at medbringe en gæst til Ballehage Søbad – men kun én gang. Derefter må der søges om optagelse via Venteliste-proceduren beskrevet på vores hjemmeside:
www.ballehageviking.dk

12. Hunde må gerne medtages til Ballehage Søbad; men hunde må ikke komme ind i badehuset samt i saunabygningen.

13. Mad og drikkevarer må ikke medtages i sauna – med undtagelse af vand.

14. Foreningens love og bestyrelsens beslutninger samt ovenfor anførte punkter skal følges af ethvert medlem af foreningen

Højbjerg i maj 2020

Ole Bretlau modtager Den Gyldne Kæde

Vinterbader med hjelm af Søren Wullum

CAFETERIEN I DET FORLØBNE ÅR

Som bekendt lever Cafeterien sit eget liv, uafhængig af foreningen og med selvstændig økonomi.

Princippet for Cafeteriens drift **er enkelthed**, sådan at forstå, at der indkøbes "remedier", som Cafeteriens brugere kan anvende til brygning af varme drikke, som kan nydes efter badet.

Der indkøbes kaffe af forskellige mærker, afhængig af indkøbssted og gode tilbud – Cafeterien rutter ikke med pengene. Desuden indkøbes forskellige teer: Marcussens Universal-te og to slags gode teer fra Perchs Tehandel, pt. Keemun og Panyong (te-drikkene forkæles dog lidt).

De friske morgenåbnere står heldigvis – og mange tak for det – for brygningen af den første portion varme drikke, og derefter er det op til de fremmødte at hjælpes ad med brygningen.

Betaling foretrækkes via **MobilePay 2345 7654** – det er enklest og mest sikkert. Kaffeglasset ved Fremmødebogen kan dog indtil videre også benyttes – det er endnu muligt at veksle kontanterne.

Medlemmer, der nyder de varme drikke, skønner selv, hvor meget og hvor tit de betaler.

Cafeteriebestyreren vil gerne rose de betalende medlemmer for i stort omfang at benytte MobilePay – og for at indbetale for længere perioder ad gangen. Det gør regnskabet enkelt.

I skrivende stund (28.07.20) ser **økonomien** ganske fin ud – kassebeholdningen er på 2.452 kr.

Så mon ikke Cafeterien også i det kommende år kan komme med nogle små overraskelser, især i de mørke vintermorgener. Det plejer at blive påskønnet.

Cafeterien sørgede også for en fødselsdagsgave til Øyvind Simonsen, trofast morgenbader siden 1993 og forfatter til Corona-sangen, da han fyldte 80 år i starten af juli.

Apropos Corona-situationen, så har der jo ikke været nogen aktivitet i ca. 5 måneder, hvor klubhuset har været lukket. Men det er dejligt at se, at musene ikke har rørt hverken teen eller kaffen i den periode, så forsyningssituationen er god til genåbningen.

Tak til alle for endnu en god (omend usædvanlig kort) sæson – en speciel tak til Ingerlise for indkøb af de små mælk, og til Eigil for at vikariere ved mit fravær.

Og velkommen til de nye brugere af Cafeterien i den kommende sæson.

Spørg endelig, enten mig eller andre erfarne badere, hvis du er I tvivl om noget.

Skulle du i den kommende sæson opdage en akut mangel på kaffe, te, poser til brygning af samme, mælk eller sukker, på grund af Cafeteriebestyrerens fravær eller uopmærksomhed, er du meget velkommen til at foretage et indkøb – læg blot en seddel i kaffeglasset eller send en SMS til mig på tlf. 2345 7654 – og lad eventuelt udlægget være din betaling for en tid.

Husk enkeltheden – nyd godt af de varme drikke og hjælp gerne til med brygningen.

Cafeterien ønsker alle en god sæson 2020/2021.

Mange varme morgenhilsner
fra Lone Verner Nielsen,
Cafeteriebestyrer
MobilePay: 2345 7654

FREMMØDEOVERSIGT

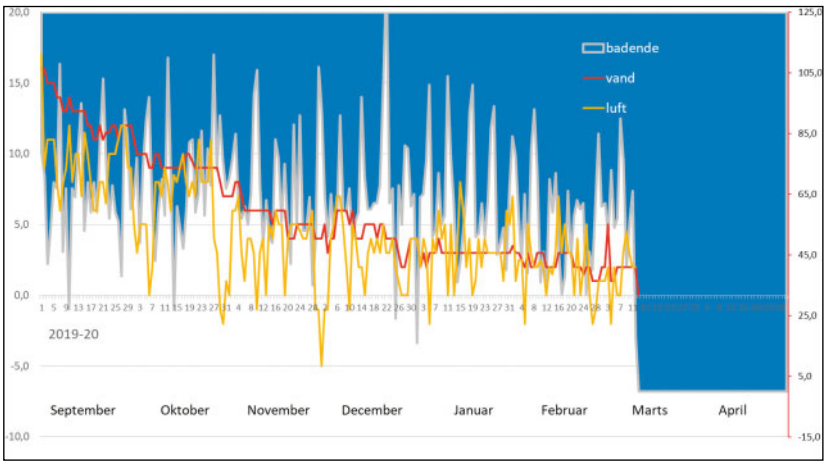

I figuren ses vand- og lufttemperaturer dag for dag sammen med antallet af badende. Det er temperaturer på venstre akse og antallet af badende på højre akse.

Det lave antal badende 1. januar skyldes nok ikke vintervejret som stort set har været fraværende – vandtemperaturen har ikke været lavere end 1°C i en kort periode omkring månedsskiftet februar/marts.

Den laveste lufttemperatur blev målt til -5°C den 1. december. Ellers har lufttemperaturen ikke været under -2°C.

Tilslutningen til bad i fuldmånens skær er faldet, men med 15 badende i april kunne niveauet fra sidste sæson være nået. Antallet af badende pr. gang har varieret mellem 6 og 18.

Statistik v. Ole Bang

Coronaramt badeklub – vi lukker alt indendørs fra d.d.

Sådan er der skrevet den 12. marts i 2020-kalenderen, og fra da af er der ingen data for hverken badende eller temperaturer. Det er et problem for en statistiker, der sammenligner årsresultater. Et år, der mangler 1½ måned, vil falde helt uden for, og konklusioner bygge på hypoteser. På trods af omstændighederne, gøres forsøget alligevel.

Sidste sæson var vi tilbage på et årligt antal bad på mellem 16 og 17.000, efter den en faldende trend i årene forud. Med udgangen af februar var vi ca. 300 bad bagud for seneste sæson, men de kunne sikkert have været indhentet i marts og april med det fantastiske badevejr, men uden de sidste 1½ mdr. blevet det kun til 12.627 bad.

Medlemsantallet er øget en smule fra 532 til 536. Målt på badeaktiviteten t.o.m. februar falder fremmødeprocenten et point til 12%. I foreningens tidlige år præsteredes fremmødeprocenter på 30 og derover.

Den højeste tilslutning var til vintersolhverv – søndag den 22. december – som tiltrak 138 glade badere til musik, dans, taler – og et dejligt koldt bad. Laveste antal badende var næsten som sædvanlig 1. januar hvor 16 var i vandet -6 flere end 1. januar sidste år.

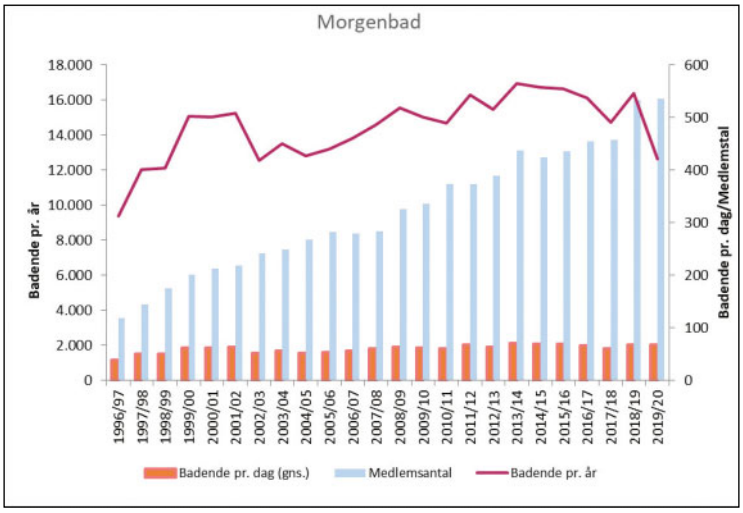

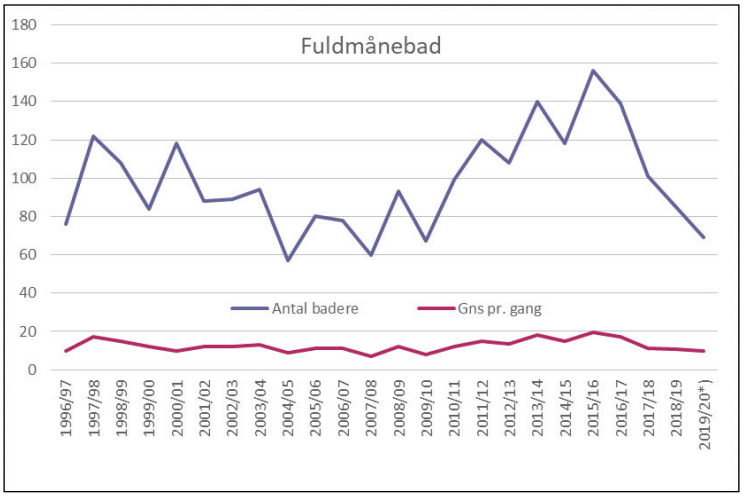

Tryk: WERKs Grafiske Hus a/s, Aarhus

JYLLAND MELLEM TVENDE HAVE

Jylland mellem tvende have
som en runestav er lagt,
runerne er kæmpegrave
inde midt i skovens pragt
og på heden alvorsstor,
her, hvor ørknens luftsyn bor.

Jylland, du er hovedlandet,
højland med skov-ensomhed!
Vildt i vest med klittag sandet
løfter sig i bjerges sted.
Østersø og Nordhavs vand
favnes over Skagens sand.

Heden, ja, man tror det næppe,
men kom selv, besé den lidt:
Lyngen er et pragtfuldt tæppe,
blomster myldre milevidt.
Skynd dig, kom! Om føje år
heden som en kornmark står.

Mellem rige bøndergårde
snart dampdragen flyve vil;
Hvor nu Loke sine hjorde
driver, skove vokse til.
Briten flyver over hav,
gæster her prins Hamlets grav.

Jylland mellem tvende have
som en runesten er lagt,
fortid mæle dine grave,
fremtid folder ud din magt;
Havet af sit fulde bryst
synger højt om Jyllands kyst.

Tekst: *Lone Mark, Lone Verner Nielsen, Ole Bang, Flemming Hjortkjær og Runa Larsen*
Fotos: *Lone Helge, Henrik Dencker, Anders Fenger Eriksen, Ove Smedegaard, Lone Mark og Runa Larsen*

VIKINGEFORENINGEN
Morgenbaderne
VED BALLEHAGE SØBAD

Vikingeforeningen • Ørneredevej 7 • 8270 Højbjerg • Tlf. 86 27 07 40
www.ballehageviking.dk – info@ballehageviking.dk